



กองโรคติดต่อนำโดยแมลง  
Vector Borne Diseases Division

# สถานการณ์โรคไข้เลือดออก

## สัปดาห์ที่ 7 พ.ศ. 2564

	2564	2563	2562	2561	2560	2559
ป่วย (ราย)	1,210	6,040	9,862	3,959	5,113	10,009
ตาย (ราย)	0	4	11	9	8	7
อัตราป่วยต่อแสน	1.82	9.08	14.83	5.97	7.74	15.20
อัตราป่วยตาย(%)	0.00	0.07	0.11	0.23	0.16	0.07

ณ ช่วงเวลาเดียวกัน ปี 2564 มีรายงานผู้ป่วยน้อยกว่าปี 2563 ร้อยละ 80

รูปที่ 1 จำนวนผู้ป่วยโรคไข้เลือดออกรายเดือนปี 2564 เปรียบเทียบจำนวนผู้ป่วยปี 2563 ค่ามัธยฐานย้อนหลัง 5 ปี ค่าพยากรณ์จำนวนผู้ป่วยปี 2564

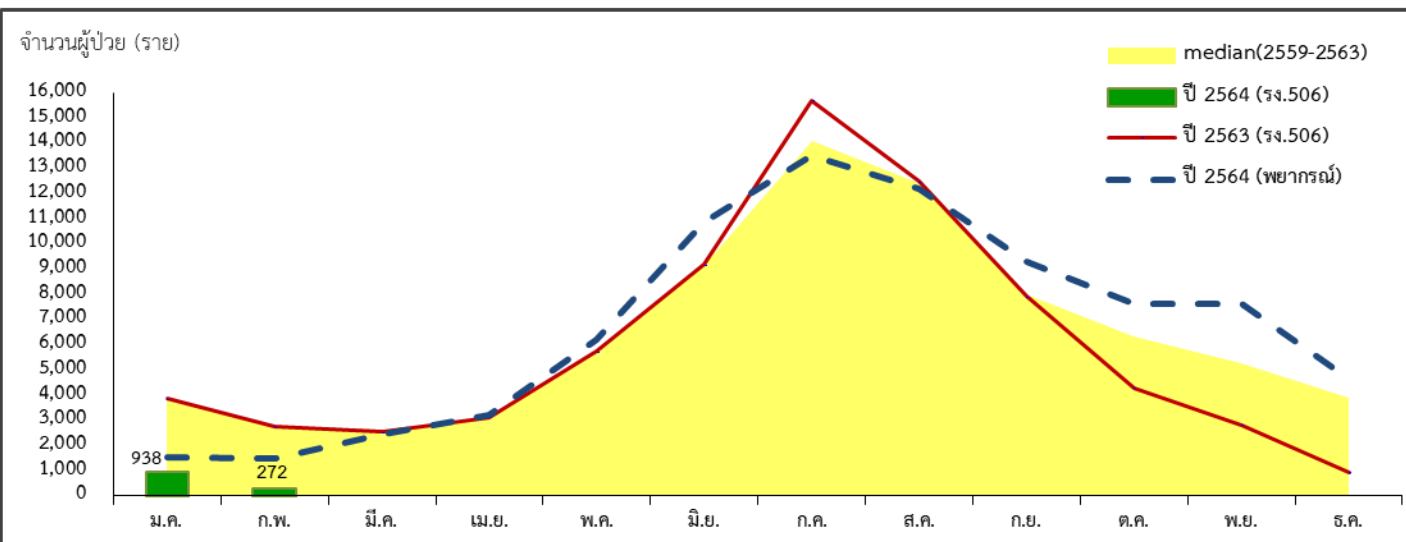

ที่มา : ระบบรายงานการเฝ้าระวังโรค 506 กองระบาดวิทยา กรมควบคุมโรค ณ วันที่ 24 กุมภาพันธ์ 2564

จัดทำโดย... กลุ่มโรคติดต่อนำโดยยุงลาย กองโรคติดต่อนำโดยแมลง กรมควบคุมโรค กระทรวงสาธารณสุข

โทร. 0 2590 3103 - 5 โทรสาร 0 2591 8433

<https://ddc.moph.go.th/dvb/>



# สถานการณ์โรคไข้เลือดออก พ.ศ. 2564

วันที่ 1 มกราคม – 24 กุมภาพันธ์ 2564

จากระบบรายงานการเฝ้าระวังโรค 506 กองระบาดวิทยา พบผู้ป่วยโรคไข้เลือดออก (Dengue fever : DF, Dengue haemorrhagic fever : DHF, Dengue shock syndrome : DSS) สะสม 1,210 ราย อัตราป่วย 1.82 ต่อประชากรแสนคน ยังไม่มีรายงานผู้ป่วยเสียชีวิต จำนวนผู้ป่วยสะสมน้อยกว่าปีที่ผ่านมาและน้อยกว่าค่ามัธยฐานย้อนหลัง 5 ปี ในช่วงเวลาเดียวกัน ร้อยละ 80 (รูปที่ 1) โดยภาคกลางมีอัตราป่วยสูงสุด (ตารางที่ 1) ผู้ป่วยเป็นเพศหญิง 553 ราย เพศชาย 657 ราย อัตราส่วนเพศหญิงต่อเพศชาย คือ 1:1.2 อัตราป่วยสูงสุดในกลุ่มอายุ 5 - 14 ปี รองลงมาได้แก่ อายุ 15 - 24 ปี และอายุ 25 - 34 ปี ตามลำดับ (ตารางที่ 2)

**ตารางที่ 1** การกระจายของผู้ป่วยและผู้เสียชีวิตด้วยโรคไข้เลือดออกจำแนกตามภาค พ.ศ. 2564

ภาค	จำนวนป่วย (ราย)	ผู้ป่วยตาย (ราย)	อัตราป่วย (ต่อประชากรแสนคน)	อัตราตาย (ต่อประชากรแสนคน)	อัตราป่วยตาย (ร้อยละ)
กลาง	824	0	3.65	0.00	0.00
ใต้	131	0	1.38	0.00	0.00
เหนือ	167	0	1.34	0.00	0.00
ตะวันออกเฉียงเหนือ	88	0	0.40	0.00	0.00

**ตารางที่ 2** การกระจายของผู้ป่วยและผู้เสียชีวิตด้วยโรคไข้เลือดออกจำแนกตามกลุ่มอายุ พ.ศ. 2564

กลุ่มอายุ	จำนวนป่วย (ราย)	อัตราป่วย (ต่อประชากรแสนคน)	ผู้ป่วยตาย (ราย)	อัตราป่วยตาย (ร้อยละ)
0 - 4 ปี	69	2.12	0	0.00
5 - 14 ปี	332	4.26	0	0.00
15 - 24 ปี	287	3.29	0	0.00
25 - 34 ปี	204	2.20	0	0.00
35 - 44 ปี	134	1.32	0	0.00
45 - 54 ปี	79	0.77	0	0.00
55 - 64 ปี	56	0.71	0	0.00
65 ปีขึ้นไป	49	0.66	0	0.00

**ตารางที่ 3** การกระจายของผู้ป่วยและผู้เสียชีวิตด้วยโรคไข้เลือดออกจำแนกตามเขตสุขภาพ พ.ศ. 2564 โดยเรียงตามอัตราป่วย

ลำดับ	เขตสุขภาพ	จำนวนป่วย (ราย)	ผู้ป่วยตาย (ราย)	อัตราป่วย (ต่อประชากรแสนคน)	อัตรามตาย (ต่อประชากรแสนคน)	อัตราป่วยตาย (ร้อยละ)
1	13	450	0	7.93	0.00	0.00
2	5	143	0	2.68	0.00	0.00
3	6	148	0	2.40	0.00	0.00
4	2	58	0	1.62	0.00	0.00
5	3	47	0	1.58	0.00	0.00
6	11	70	0	1.56	0.00	0.00
7	4	83	0	1.54	0.00	0.00
8	12	61	0	1.22	0.00	0.00
9	1	62	0	1.05	0.00	0.00
10	10	31	0	0.67	0.00	0.00
11	9	35	0	0.52	0.00	0.00
12	7	17	0	0.34	0.00	0.00
13	8	5	0	0.09	0.00	0.00

**ตารางที่ 4** จังหวัดที่มีอัตราป่วยสูงสุด 10 อันดับแรก ในช่วง 4 สัปดาห์ที่ผ่านมา (17 มกราคม – 13 กุมภาพันธ์ 2564)

อันดับ	เขตสุขภาพ	จังหวัด	จำนวนป่วย (ราย)	อัตราป่วย (ต่อประชากรแสนคน)
1	1	แม่ฮ่องสอน	16	5.65
2	13	กรุงเทพฯ	225	3.97
3	5	นครปฐม	26	2.83
4	5	เพชรบุรี	12	2.48
5	6	ชลบุรี	37	2.39
6	6	ระยอง	17	2.33
7	4	นนทบุรี	29	2.31
8	5	ราชบุรี	19	2.18
9	11	ชุมพร	11	2.15
10	11	กระบี่	9	1.89

หมายเหตุ ข้อมูลในช่วงสัปดาห์ล่าสุดอาจมีความล่าช้าของการรายงาน จึงไม่นำข้อมูลมาใช้ในการวิเคราะห์

ตารางที่ 5 สถานการณ์โรคไข้เลือดออก พ.ศ. 2564 จำแนกรายจังหวัด รายเขตสุขภาพ (ข้อมูล ณ วันที่ 24 กุมภาพันธ์ 2564)

พื้นที่	ประชากร	ข้อมูลสะสม 1 มกราคม - 24 กุมภาพันธ์ 2564					ข้อมูล 4 สัปดาห์ล่าสุด (17 มกราคม - 13 กุมภาพันธ์ 2564)	
		จำนวนป่วย (ราย)	จำนวนตาย (ราย)	อัตราป่วย (ต่อประชากรแสนคน)	อัตราตาย (ต่อประชากรแสนคน)	อัตราป่วยตาย (ร้อยละ)	จำนวนป่วย (ราย)	จำนวนตาย (ราย)
รวมทั้งประเทศ	66,486,458	1,210	0	1.82	0.00	0.00	647	0
ภาคเหนือ	12,445,181	167	0	1.34	0.00	0.00	97	0
เขตสุขภาพที่ 1	5,891,985	62	0	1.05	0.00	0.00	44	0
เชียงใหม่	1,771,499	31	0	1.75	0.00	0.00	26	0
ลำพูน	405,515	0	0	0.00	0.00	0.00	0	0
ลำปาง	740,600	0	0	0.00	0.00	0.00	0	0
แพร่	443,408	1	0	0.23	0.00	0.00	0	0
น่าน	478,608	0	0	0.00	0.00	0.00	0	0
พะเยา	473,786	1	0	0.21	0.00	0.00	1	0
เชียงราย	1,295,217	6	0	0.46	0.00	0.00	1	0
แม่ฮ่องสอน	283,352	23	0	8.12	0.00	0.00	16	0
เขตสุขภาพที่ 2	3,570,128	58	0	1.62	0.00	0.00	30	0
อุดรดิตถ์	454,252	10	0	2.20	0.00	0.00	5	0
ตาก	660,147	19	0	2.88	0.00	0.00	8	0
สุโขทัย	596,165	7	0	1.17	0.00	0.00	4	0
พิษณุโลก	866,068	16	0	1.85	0.00	0.00	9	0
เพชรบูรณ์	993,496	6	0	0.60	0.00	0.00	4	0
เขตสุขภาพที่ 3	2,983,068	47	0	1.58	0.00	0.00	23	0
ชัยนาท	327,437	1	0	0.31	0.00	0.00	1	0
นครสวรรค์	1,061,926	36	0	3.39	0.00	0.00	16	0
อุทัยธานี	329,026	2	0	0.61	0.00	0.00	1	0
กำแพงเพชร	726,836	1	0	0.14	0.00	0.00	0	0
พิจิตร	537,843	7	0	1.30	0.00	0.00	5	0
ภาคกลาง	22,552,560	824	0	3.65	0.00	0.00	433	0
เขตสุขภาพที่ 4	5,381,695	83	0	1.54	0.00	0.00	50	0
นนทบุรี	1,255,840	48	0	3.82	0.00	0.00	29	0
ปทุมธานี	1,154,848	16	0	1.39	0.00	0.00	10	0
พระนครศรีอยุธยา	818,815	12	0	1.47	0.00	0.00	10	0
อ่างทอง	280,246	0	0	0.00	0.00	0.00	0	0
ลพบุรี	757,145	3	0	0.40	0.00	0.00	0	0
สิงห์บุรี	208,912	0	0	0.00	0.00	0.00	0	0
สระบุรี	645,468	4	0	0.62	0.00	0.00	1	0
นครนายก	260,421	0	0	0.00	0.00	0.00	0	0
เขตสุขภาพที่ 5	5,344,807	143	0	2.68	0.00	0.00	85	0
ราชบุรี	873,310	28	0	3.21	0.00	0.00	19	0
กาญจนบุรี	894,338	14	0	1.57	0.00	0.00	11	0
สุพรรณบุรี	847,526	26	0	3.07	0.00	0.00	13	0
นครปฐม	918,542	48	0	5.23	0.00	0.00	26	0
สมุทรสาคร	581,334	0	0	0.00	0.00	0.00	0	0
สมุทรสงคราม	193,548	1	0	0.52	0.00	0.00	0	0
เพชรบุรี	484,743	18	0	3.71	0.00	0.00	12	0
ประจวบคีรีขันธ์	551,466	8	0	1.45	0.00	0.00	4	0

ตารางที่ 5 สถานการณ์โรคไข้เลือดออก พ.ศ. 2564 จำแนกรายจังหวัด รายเขตสุขภาพ (ข้อมูล ณ วันที่ 24 กุมภาพันธ์ 2564)

พื้นที่	ประชากร	ข้อมูลสะสม 1 มกราคม - 24 กุมภาพันธ์ 2564					ข้อมูล 4 สัปดาห์ล่าสุด (17 มกราคม - 13 กุมภาพันธ์ 2564)	
		จำนวนป่วย (ราย)	จำนวนตาย (ราย)	อัตราป่วย (ต่อประชากรแสนคน)	อัตราตาย (ต่อประชากรแสนคน)	อัตราป่วยตาย (ร้อยละ)	จำนวนป่วย (ราย)	จำนวนตาย (ราย)
<b>เขตสุขภาพที่ 6</b>	<b>6,154,601</b>	<b>148</b>	<b>0</b>	<b>2.40</b>	<b>0.00</b>	<b>0.00</b>	<b>73</b>	<b>0</b>
สมุทรปราการ	1,335,742	26	0	1.95	0.00	0.00	15	0
ชลบุรี	1,546,873	80	0	5.17	0.00	0.00	37	0
ระยอง	729,035	27	0	3.70	0.00	0.00	17	0
จันทบุรี	537,097	1	0	0.19	0.00	0.00	0	0
ตราด	229,936	2	0	0.87	0.00	0.00	1	0
ฉะเชิงเทรา	717,561	5	0	0.70	0.00	0.00	2	0
ปราจีนบุรี	493,159	3	0	0.61	0.00	0.00	1	0
สระแก้ว	565,198	4	0	0.71	0.00	0.00	0	0
<b>เขตสุขภาพที่ 13</b>	<b>5,671,457</b>	<b>450</b>	<b>0</b>	<b>7.93</b>	<b>0.00</b>	<b>0.00</b>	<b>225</b>	<b>0</b>
กรุงเทพมหานคร	5,671,457	450	0	7.93	0.00	0.00	225	0
<b>ภาคตะวันออกเฉียงเหนือ</b>	<b>22,014,740</b>	<b>88</b>	<b>0</b>	<b>0.40</b>	<b>0.00</b>	<b>0.00</b>	<b>46</b>	<b>0</b>
<b>เขตสุขภาพที่ 7</b>	<b>5,057,831</b>	<b>17</b>	<b>0</b>	<b>0.34</b>	<b>0.00</b>	<b>0.00</b>	<b>9</b>	<b>0</b>
ขอนแก่น	1,804,384	3	0	0.17	0.00	0.00	3	0
มหาสารคาม	962,856	4	0	0.42	0.00	0.00	2	0
ร้อยเอ็ด	1,306,210	5	0	0.38	0.00	0.00	1	0
กาฬสินธุ์	984,381	5	0	0.51	0.00	0.00	3	0
<b>เขตสุขภาพที่ 8</b>	<b>5,559,986</b>	<b>5</b>	<b>0</b>	<b>0.09</b>	<b>0.00</b>	<b>0.00</b>	<b>3</b>	<b>0</b>
บึงกาฬ	424,016	0	0	0.00	0.00	0.00	0	0
หนองบัวลำภู	512,449	0	0	0.00	0.00	0.00	0	0
อุดรธานี	1,586,656	2	0	0.13	0.00	0.00	1	0
เลย	642,862	2	0	0.31	0.00	0.00	2	0
หนองคาย	522,207	1	0	0.19	0.00	0.00	0	0
สกลนคร	1,152,835	0	0	0.00	0.00	0.00	0	0
นครพนม	718,961	0	0	0.00	0.00	0.00	0	0
<b>เขตสุขภาพที่ 9</b>	<b>6,778,372</b>	<b>35</b>	<b>0</b>	<b>0.52</b>	<b>0.00</b>	<b>0.00</b>	<b>16</b>	<b>0</b>
นครราชสีมา	2,647,663	14	0	0.53	0.00	0.00	7	0
บุรีรัมย์	1,595,299	1	0	0.06	0.00	0.00	0	0
สุรินทร์	1,397,343	19	0	1.36	0.00	0.00	9	0
ชัยภูมิ	1,138,067	1	0	0.09	0.00	0.00	0	0
<b>เขตสุขภาพที่ 10</b>	<b>4,618,551</b>	<b>31</b>	<b>0</b>	<b>0.67</b>	<b>0.00</b>	<b>0.00</b>	<b>18</b>	<b>0</b>
ศรีสะเกษ	1,472,934	4	0	0.27	0.00	0.00	4	0
อุบลราชธานี	1,876,347	19	0	1.01	0.00	0.00	9	0
ยโสธร	538,013	6	0	1.12	0.00	0.00	3	0
อำนาจเจริญ	378,530	0	0	0.00	0.00	0.00	0	0
มุกดาหาร	352,727	2	0	0.57	0.00	0.00	2	0

ตารางที่ 5 สถานการณ์โรคไข้เลือดออก พ.ศ. 2564 จำแนกรายจังหวัด รายเขตสุขภาพ (ข้อมูล ณ วันที่ 24 กุมภาพันธ์ 2564)

พื้นที่	ประชากร	ข้อมูลสะสม 1 มกราคม - 24 กุมภาพันธ์ 2564					ข้อมูล 4 สัปดาห์ล่าสุด (17 มกราคม - 13 กุมภาพันธ์ 2564)	
		จำนวนป่วย (ราย)	จำนวนตาย (ราย)	อัตราป่วย (ต่อประชากรแสนคน)	อัตราตาย (ต่อประชากรแสนคน)	อัตราป่วยตาย (ร้อยละ)	จำนวนป่วย (ราย)	จำนวนตาย (ราย)
ภาคใต้	9,473,977	131	0	1.38	0.00	0.00	71	0
เขตสุขภาพที่ 11	4,487,837	70	0	1.56	0.00	0.00	39	0
นครศรีธรรมราช	1,561,179	22	0	1.41	0.00	0.00	12	0
กระบี่	475,239	16	0	3.37	0.00	0.00	9	0
พังงา	268,513	1	0	0.37	0.00	0.00	0	0
ภูเก็ต	413,397	2	0	0.48	0.00	0.00	1	0
สุราษฎร์ธานี	1,065,756	6	0	0.56	0.00	0.00	3	0
ระนอง	192,619	8	0	4.15	0.00	0.00	3	0
ชุมพร	511,134	15	0	2.93	0.00	0.00	11	0
เขตสุขภาพที่ 12	4,986,140	61	0	1.22	0.00	0.00	32	0
สงขลา	1,434,298	18	0	1.25	0.00	0.00	11	0
สตูล	322,580	2	0	0.62	0.00	0.00	1	0
ตรัง	643,140	1	0	0.16	0.00	0.00	0	0
พัทลุง	524,955	2	0	0.38	0.00	0.00	2	0
ปัตตานี	721,591	10	0	1.39	0.00	0.00	4	0
ยะลา	534,328	13	0	2.43	0.00	0.00	3	0
นราธิวาส	805,248	15	0	1.86	0.00	0.00	11	0

หมายเหตุ ข้อมูลในช่วงสัปดาห์ล่าสุดอาจมีความล่าช้าของการรายงาน จึงไม่นำข้อมูลมาใช้ในการวิเคราะห์